

## 4. SECTOR PÚBLICO

El Capítulo 4 de la parte I de esta Memoria del Comité Económico y Social de la Comunidad Valenciana analiza la estructura funcional del presupuesto de la Generalitat Valenciana, la distribución orgánica del gasto, el estado de ingresos, la ejecución presupuestaria, el endeudamiento de nuestra Comunidad en relación con el resto de Comunidades Autónomas y España, además de la ratio deuda/producto interior bruto y la ratio endeudamiento por número de habitantes.

El presupuesto de la Administración de la Generalitat Valenciana para el año 2005 ha sido de 10.552.341,75 miles de euros, cifra que supone un incremento del 9,7% con relación al año anterior. En el año 2004 el presupuesto fue de 9.614.946,46 miles de euros, incrementándose un 7,9% con respecto al ejercicio 2003.

Por lo que respecta a la estructura funcional del presupuesto (Cuadro I.4.1), la partida con el gasto más elevado, al igual que en ejercicios anteriores, corresponde a la *Producción de bienes públicos de carácter social*, con 7.759.511,38 miles de euros, que supone el 73,5% del total del presupuesto, porcentaje similar al del año 2004, que fue un 73,3%. Dentro de este grupo funcional, el gasto en programas de sanidad, cultura, educación y deporte representa el 86,6% de su total, siendo en términos absolutos de 6.722.964,83 miles de euros. De éstos, 4.163.967,75 miles de euros corresponden a sanidad, lo que supone un 53,7% y los 2.558.997,08 miles de euros restantes, corresponden a cultura, educación y deporte, que en términos porcentuales representa el 32,9%. (Detalle en Cuadro I.4.2)

Siguiendo con el presupuesto por grupos funcionales (Cuadro I.4.1), y al igual que en los presupuestos para 2004, la segunda partida con mayor gasto ha sido la de *Producción de bienes públicos de carácter económico*, con 703.810,41 miles de euros, y que representa el 6,7% del total del presupuesto, porcentaje similar al 6,9% que suponía esta partida respecto al total del presupuesto del año 2004. Según el desglose que presenta la Generalitat Valenciana en los presupuestos para 2005, y que no incorporamos dada su extensión y por exceder de la finalidad perseguida con esta Memoria, las actuaciones de producción de bienes públicos con mayor presupuesto son la infraestructura de carreteras, con 215.225,83 miles de euros, cifra algo inferior a la del año 2004 que fue de 215.397,81 miles de euros y la infraestructura del transporte, con 108.983,42 miles de euros, cifra similar a los 108.957,95 miles de euros del ejercicio anterior. Entre las dos suman el 46,1% del total del presupuesto para este grupo funcional.

Cuadro I.4.1

**ESTRUCTURA FUNCIONAL**

Presupuesto de la Generalitat Valenciana, 2005

|  | 2001                |            | 2002                |            | 2003                |            | 2004                |            | 2005                 |             | Variación<br>04/03 |       | Variación<br>05/04 |             |
|--|---------------------|------------|---------------------|------------|---------------------|------------|---------------------|------------|----------------------|-------------|--------------------|-------|--------------------|-------------|
|  | m                   | %          | m                   | %          | m                   | %          | m                   | %          | m                    | %           | m                  | %     | m                  | %           |
| Deuda Publica                                  | 345.942,57          | 4,4        | 390.508,37          | 4,7        | 401.580,33          | 4,5        | 373.891,97          | 3,9        | <b>411.732,83</b>    | <b>3,9</b>  | -27.688,36         | -6,9  | <b>37.840,86</b>   | <b>10,1</b> |
| Servicios de carácter general                  | 190.250,38          | 2,4        | 223.700,34          | 2,7        | 237.965,53          | 2,7        | 261.196,60          | 2,7        | <b>292.002,08</b>    | <b>2,8</b>  | 23.231,07          | 9,8   | <b>30.805,48</b>   | <b>11,8</b> |
| Defensa, protección civil, seguridad ciudadana | 46.878,94           | 0,6        | 49.039,65           | 0,6        | 51.411,33           | 0,6        | 51.664,44           | 0,5        | <b>53.610,45</b>     | <b>0,5</b>  | 253,11             | 0,5   | <b>1.946,01</b>    | <b>3,8</b>  |
| Seguridad, protección y promoción social       | 607.803,54          | 7,8        | 482.693,92          | 5,8        | 520.382,75          | 5,8        | 580.182,09          | 6,0        | <b>627.138,25</b>    | <b>5,9</b>  | 59.799,34          | 11,5  | <b>46.956,16</b>   | <b>8,1</b>  |
| Producción bs. públicos de carácter social     | 5.507.326,34        | 70,7       | 6.020.428,76        | 72,2       | 6.485.614,64        | 72,8       | 7.047.561,12        | 73,3       | <b>7.759.511,38</b>  | <b>73,5</b> | 561.946,48         | 8,7   | <b>711.950,26</b>  | <b>10,1</b> |
| Producción bs. públicos de carácter económico  | 567.547,75          | 7,3        | 644.318,04          | 7,7        | 662.509,01          | 7,4        | 659.855,41          | 6,9        | <b>703.810,41</b>    | <b>6,7</b>  | -2.653,60          | -0,4  | <b>43.955,00</b>   | <b>6,7</b>  |
| Regulación económica de carácter general       | 154.790,67          | 2,0        | 161.449,54          | 1,9        | 190.291,44          | 2,1        | 147.274,73          | 1,5        | <b>195.829,15</b>    | <b>1,9</b>  | -43.016,71         | -22,6 | <b>48.554,42</b>   | <b>33,0</b> |
| Regulación económica de sectores productivos   | 371.233,16          | 4,8        | 367.462,49          | 4,4        | 357.345,97          | 4,0        | 493.320,10          | 5,1        | <b>508.707,20</b>    | <b>4,8</b>  | 135.974,13         | 38,1  | <b>15.387,10</b>   | <b>3,1</b>  |
| <b>TOTAL</b>                                   | <b>7.791.773,35</b> | <b>100</b> | <b>8.339.601,11</b> | <b>100</b> | <b>8.907.101,00</b> | <b>100</b> | <b>9.614.946,46</b> | <b>100</b> | <b>10.552.341,75</b> | <b>100</b>  | <b>707.845,46</b>  | 7,9   | <b>937.395,29</b>  | <b>9,7</b>  |

m: miles de euros

Fuente: Generalitat Valenciana

El resto se reparte entre programas de gestión e infraestructura de recursos hidráulicos, estructuras agrarias, ordenación y coordinación del transporte terrestre, investigación y tecnología agraria, investigación y transferencia tecnológica y otros programas.

El tercer grupo funcional por volumen en el presupuesto de gastos corresponde a *Seguridad, protección y promoción social*, con 627.138,25 miles de euros, representando el 5,9% del total del presupuesto, porcentaje que en 2004 fue del 6%. Entre los programas que corresponden a este grupo, cuyo desglose omitimos por razones anteriormente expuestas, los servicios sociales con 181.673,11 miles de euros y el Servicio Valenciano de Empleo y Formación (SERVEF), con 158.962,72 miles de euros, comprenden el 54,32% del total del presupuesto para este grupo funcional. La partida de servicios sociales ha experimentado un incremento respecto al año 2004 de 6.626,54 miles de euros. La dotación presupuestaria del SERVEF ha aumentado en 14.311,78 miles de euros respecto al año anterior.

El cuarto lugar del presupuesto de gastos lo ocupa la *Regulación económica de los sectores productivos* con 508.707,20 miles de euros, lo que representa el 4,8% del total del presupuesto, porcentaje inferior al del año 2004, que fue del 5,1%. Le sigue la partida de la *Deuda Pública* con 411.732,83 miles de euros, que representa el 3,9% del total del presupuesto, exactamente el mismo que tenía dicha partida en el ejercicio 2004. Ambas partidas, Deuda Pública y Regulación económica de los sectores productivos, en conjunto, representan el 8,7% del total del presupuesto.

Cada una de las tres partidas restantes (*Servicios de carácter general, Regulación económica de carácter general y Defensa, protección civil y seguridad ciudadana*), como puede apreciarse en el Cuadro I.4.1, se encuentra por debajo del 3%, representando conjuntamente el 5,2% del presupuesto, frente a un 4,7% que representaba en el año 2004.

Del estudio del Cuadro I.4.1 se puede concluir que el presupuesto de la Generalitat Valenciana para el año 2005 se ha incrementado en un 9,7% con respecto al del 2004, teniendo en cuenta como variaciones relativas más significativas por partidas, el incremento experimentado en la *Regulación económica de carácter general*, con un porcentaje del 33%. Le sigue la variación en *Servicios de carácter general*, con un 11,8%, y la *Producción de bienes públicos de carácter social* y la *Deuda Pública*, ambos con un porcentaje de variación de 10,1%. No ha habido disminución en ninguna partida presupuestaria.

## MEMORIA 2005

En los Cuadros I.4.2 y I.4.3 se detalla, respectivamente, la distribución orgánica del gasto y un resumen general por secciones y capítulos del presupuesto de la Generalitat Valenciana para el ejercicio 2005.

Cuadro I.4.2

**DISTRIBUCIÓN ORGÁNICA DEL GASTO**

Presupuesto de la Generalitat Valenciana (En miles de euros)

| SECCIONES PRESUPUESTARIAS                    | % Var.     | Presupuesto         | %            | % Var.     | Presupuesto          | %            |
|--|------------|---------------------|--------------|------------|----------------------|--------------|
|  | 04/03      | 2004                | s/Total      | 05/04      | 2005                 | s/Total      |
| Cortes Valencianas                           | 9,3        | 23.871,19           | 0,2          | 15,8       | 27.637,92            | 0,3          |
| Sindicatura de Cuentas                       | 9,9        | 4.501,40            | 0,0          | 5,9        | 4.768,79             | 0,0          |
| Consejo Valenciano de Cultura                | 36,0       | 1.588,08            | 0,0          | 6,0        | 1.683,88             | 0,0          |
| Consejo Jurídico Consultivo                  | 3,4        | 1.994,95            | 0,0          | 9,5        | 2.184,61             | 0,0          |
| Presidencia de la Generalitat Valenciana     | -54,9      | 61.608,70           | 0,6          | 16,4       | 71.743,31            | 0,7          |
| Economía, Hacienda y Empleo                  | -43,0      | 145.338,51          | 1,5          | 10,0       | 159.933,84           | 1,5          |
| Justicia y AA.Públicas                       | 8,6        | 209.188,67          | 2,2          | 8,5        | 226.947,25           | 2,2          |
| Infraestructuras y Transporte <sup>(1)</sup> | -11,6      | 634.814,70          | 6,6          | 0,2        | 636.248,61           | 6,0          |
| Cultura, Educación y Deporte <sup>(2)</sup>  | 8,4        | 2.788.375,25        | 29,0         | -8,2       | 2.558.997,08         | 24,3         |
| Sanidad                                      | 13,5       | 3.713.224,23        | 38,6         | 12,1       | 4.163.967,75         | 39,5         |
| Empresa, Universidad y Ciencia               | -          | -                   | -            | -          | 672.133,78           | 6,4          |
| Industria, Comercio y Turismo <sup>(3)</sup> | -          | 209.009,41          | 2,2          | -          | -                    | 0,0          |
| Agricultura, Pesca y Alimentación            | 3,0        | 414.126,02          | 4,3          | 4,0        | 430.889,12           | 4,1          |
| Territorio y Vivienda                        | -          | 255.824,36          | 2,7          | -          | 265.922,70           | 2,5          |
| Turismo                                      | -          | -                   | -            | -          | 60.054,95            | 0,6          |
| Bienestar Social                             | 4,4        | 388.916,54          | 4,0          | 7,0        | 416.296,65           | 3,9          |
| Academia Valenciana de la Lengua             | 2,1        | 3.486,81            | 0,0          | 0,9        | 3.517,04             | 0,0          |
| Servicio de la Deuda                         | -6,9       | 373.891,97          | 3,9          | 10,1       | 411.732,83           | 3,9          |
| Gastos diversos                              | 24,9       | 385.185,67          | 4,0          | 13,6       | 437.681,64           | 4,1          |
| <b>TOTAL</b>                                 | <b>7,9</b> | <b>9.614.946,46</b> | <b>100,0</b> | <b>9,7</b> | <b>10.552.341,75</b> | <b>100,0</b> |

(1) En 2003, Obras Públicas, Urbanismo y Transportes

(2) En 2003, Cultura y Educación

(3) En 2003, Industria, Comercio y Energía. Desaparece en 2005, y sus competencias se reparten entre las nuevas Consellerías de Turismo y de Empresa, Universidad y Ciencia.

Fuente: Presupuestos de la Generalitat Valenciana para 2004 y 2005

Cuadro I.4.3

**PRESUPUESTO DE LA GENERALITAT VALENCIANA, 2005. RESUMEN GENERAL POR SECCIONES Y CAPÍTULOS**

|                                      | Capítulo I          | Capítulo II                 | Capítulo III      | Capítulo IV               | TOTAL                  | Capítulo VI        | Capítulo VII              | TOTAL                  | Capítulo VIII       | Capítulo IX         | TOTAL                   | TOTAL GENERAL        |
|--------------------------------------|---------------------|-----------------------------|-------------------|---------------------------|------------------------|--------------------|---------------------------|------------------------|---------------------|---------------------|-------------------------|----------------------|
|                                      | Gtos. de personal   | Gtos. en bienes y servicios | Gtos. Financieros | Transferencias corrientes | Operaciones corrientes | Inversiones reales | Transferencias de capital | Operaciones de capital | Activos financieros | Pasivos financieros | Operaciones financieras |                      |
| 01 Cortes Valencianas                | 17.011,53           | 5.399,21                    | -                 | 3.128,25                  | 25.538,99              | 2.053,87           | -                         | 2.053,87               | 45,06               | -                   | 45,06                   | 27.637,92            |
| 02 Sindicatura de Cuentas            | 4.242,56            | 441,54                      | -                 | -                         | 4.684,10               | 84,69              | -                         | 84,69                  | -                   | -                   | -                       | 4.768,79             |
| 03 Consejo Valenciano de Cultura     | 542,63              | 1.026,72                    | -                 | -                         | 1.569,35               | 114,53             | -                         | 114,53                 | -                   | -                   | -                       | 1.683,88             |
| 04 Consejo Jurídico Consultivo       | 1.627,09            | 498,52                      | -                 | -                         | 2.125,61               | 59,00              | -                         | 59,00                  | -                   | -                   | -                       | 2.184,61             |
| 05 Presidencia de la G.V.            | 22.650,14           | 15.168,28                   | -                 | 15.490,99                 | 53.309,41              | 850,00             | 17.583,90                 | 18.433,90              | -                   | -                   | -                       | 71.743,31            |
| 06 Economía, Hacienda y Empleo       | 52.890,00           | 49.821,96                   | -                 | 29.612,29                 | 132.324,25             | 21.375,18          | 4.983,71                  | 26.358,89              | 1.250,70            | -                   | 1.250,70                | 159.933,84           |
| 07 Justicia y AA.Públicas            | 124.271,28          | 51.211,54                   | -                 | 31.873,45                 | 207.356,27             | 18.599,56          | 991,42                    | 19.590,98              | -                   | -                   | -                       | 226.947,25           |
| 08 Infraestructuras y Transportes    | 27.187,43           | 12.849,85                   | 4.627,08          | 44.965,12                 | 89.629,48              | 416.545,80         | 130.073,33                | 546.619,13             | -                   | -                   | -                       | 636.248,61           |
| 09 Cultura, Educación y Deporte      | 1.641.647,16        | 126.830,72                  | -                 | 589.350,34                | 2.357.828,22           | 54.221,46          | 60.541,40                 | 114.762,86             | 86.406,00           | -                   | 86.406,00               | 2.558.997,08         |
| 10 Sanidad                           | 1.662.257,80        | 1.187.742,48                | -                 | 1.102.002,67              | 3.952.002,95           | 177.480,52         | 34.478,28                 | 211.958,80             | 6,00                | -                   | 6,00                    | 4.163.967,75         |
| 11 Empresa, Universidad y ciencia    | 19.003,07           | 6.123,81                    | -                 | 539.650,67                | 564.777,55             | 2.191,27           | 105.137,91                | 107.329,18             | 27,05               | -                   | 27,05                   | 672.133,78           |
| 12 Agricultura, Pesca y Alimentación | 51.406,13           | 26.477,91                   | -                 | 152.974,69                | 230.858,73             | 52.425,04          | 146.705,35                | 199.130,39             | 900,00              | -                   | 900,00                  | 430.889,12           |
| 14 Territorio y Vivienda             | 32.456,87           | 18.473,67                   | -                 | 12.415,91                 | 63.346,45              | 63.919,08          | 138.627,17                | 202.546,25             | 30,00               | -                   | 30,00                   | 265.922,70           |
| 15 Turismo                           | 4.477,58            | 924,70                      | -                 | 39.103,67                 | 44.505,95              | 91,00              | 15.458,00                 | 15.549,00              | -                   | -                   | -                       | 60.054,95            |
| 16 Bienestar Social                  | 71.224,17           | 106.146,05                  | -                 | 209.412,88                | 386.783,10             | 14.763,96          | 14.143,59                 | 28.907,55              | 606,00              | -                   | 606,00                  | 416.296,65           |
| 17 Academia Valenciana de la Lengua  | 1.315,32            | 1.073,00                    | -                 | 584,72                    | 2.973,04               | 544,00             | -                         | 544,00                 | -                   | -                   | -                       | 3.517,04             |
| 19 Servicio de la Deuda              | -                   | -                           | 281.668,41        | 1.502,60                  | 283.171,01             | -                  | -                         | -                      | 9.003,53            | 119.558,29          | 128.561,82              | 411.732,83           |
| 20 Gastos diversos                   | -                   | 30.112,81                   | -                 | 202.775,91                | 232.888,72             | -                  | 51.792,92                 | 51.792,92              | 153.000,00          | -                   | 153.000,00              | 437.681,64           |
| <b>TOTAL GENERAL</b>                 | <b>3.734.210,76</b> | <b>1.640.322,77</b>         | <b>286.295,49</b> | <b>2.974.844,16</b>       | <b>8.635.673,18</b>    | <b>825.318,96</b>  | <b>720.516,98</b>         | <b>1.545.835,94</b>    | <b>251.274,34</b>   | <b>119.558,29</b>   | <b>370.832,63</b>       | <b>10.552.341,75</b> |

En miles de euros  
Fuente: Generalitat Valenciana

Para el año 2005, y al igual que en años precedentes, la Conselleria de Sanidad figura como el órgano con mayor gasto presupuestario, con 4.163.967,75 miles de euros, lo que representa el 39,5% del total del presupuesto, frente a un 38,6% recogido en el año 2004. El segundo órgano que cuenta con mayor presupuesto es la Conselleria de Cultura, Educación y Deporte, con 2.558.997,08 miles de euros, que supone el 24,3% del total del presupuesto, porcentaje inferior al 29% del año 2004. En tercer lugar figura la Conselleria de Infraestructuras y Transportes con un presupuesto de 636.248,61 miles de euros, representando el 6% del total presupuestado.

Comparando los presupuestos de 2005 con los del año anterior se observa que, en términos absolutos, la mayor variación se registra en las partidas de la Conselleria de Sanidad, con un aumento de 450.743,52 miles de euros. Este incremento ha sido superior al registrado en el año 2004 con relación a su precedente.

En términos relativos, aunque las cifras en valores absolutos son bajas, se produce el mayor incremento en la sección presupuestaria de Presidencia de la Generalitat Valenciana con un aumento del 16,4% respecto al presupuesto del año 2004. Le sigue la sección de las Cortes Valencianas con un 15,8% de incremento, y la sección presupuestaria de Gastos Diversos, con un aumento del 13,6% respecto a los presupuestos de 2004. La única disminución de este año se produce en Cultura, Educación y Deporte, con un descenso del 8,2%.

Cabe señalar, para este ejercicio 2005, la desaparición de la Conselleria de Industria, Comercio y Energía, cuyas competencias han sido asumidas por la Conselleria de Turismo y la de Empresa, Universidad y Ciencia, ambas de nueva creación.

El Cuadro I.4.4 recoge la distribución del gasto por políticas de gasto y capítulos, en el que se puede observar que el 81,84% del presupuesto corresponde a operaciones corrientes. Dentro de éstas, el capítulo con el gasto más elevado es el de personal, con el 35,39% del total del presupuesto, seguido del de transferencias corrientes con el 28,19%. Ambos porcentajes son similares a los experimentados en el año 2004.

PANORAMA ECONÓMICO

Cuadro I.4.4

**RESUMEN GENERAL GASTOS POR POLÍTICAS DE GASTO Y CAPÍTULOS**  
Presupuesto de la Generalitat Valenciana, 2005

|                                      | Variación 04/03   |              | 2004                |               | 2005                 |               | Variación 05/04   |              |
|--------------------------------------|-------------------|--------------|---------------------|---------------|----------------------|---------------|-------------------|--------------|
|                                      | m                 | %            | m                   | %             | m                    | %             | m                 | %            |
| CAP. I Gastos de Personal            | 262.499,75        | 8,18         | 3.471.325,79        | 36,10         | 3.734.210,76         | 35,39         | 262.884,97        | 7,57         |
| CAP. II Gastos en Bienes y Servicios | 298.942,12        | 28,70        | 1.340.575,79        | 13,94         | 1.640.322,77         | 15,54         | 299.746,98        | 22,36        |
| CAP. III Gastos Financieros          | -10.463,86        | -3,77        | 267.320,36          | 2,78          | 286.295,49           | 2,71          | 18.975,13         | 7,10         |
| CAP. IV Transferencias Corrientes    | 169.241,69        | 6,68         | 2.703.001,91        | 28,11         | 2.974.844,16         | 28,19         | 271.842,25        | 10,06        |
| <b>OPERACIONES CORRIENTES</b>        | <b>720.219,70</b> | <b>10,20</b> | <b>7.782.223,85</b> | <b>80,94</b>  | <b>8.635.673,18</b>  | <b>81,84</b>  | <b>853.449,33</b> | <b>10,97</b> |
| CAP. VI Inversiones reales           | 1.352,38          | 0,16         | 824.347,99          | 8,57          | 825.318,96           | 7,82          | 970,97            | 0,12         |
| CAP. VII Transferencias de capital   | -3.931,31         | -0,60        | 656.516,19          | 6,83          | 720.516,98           | 6,83          | 64.000,79         | 9,75         |
| <b>OPERACIONES DE CAPITAL</b>        | <b>-2.578,93</b>  | <b>-0,17</b> | <b>1.480.864,18</b> | <b>15,40</b>  | <b>1.545.835,94</b>  | <b>14,65</b>  | <b>64.971,76</b>  | <b>4,39</b>  |
| CAP. VIII Activos financieros        | 6.164,32          | 2,52         | 250.587,44          | 2,61          | 251.274,34           | 2,38          | 686,90            | 0,27         |
| CAP. IX Pasivos financieros          | -15.959,63        | -13,61       | 101.270,99          | 1,05          | 119.558,29           | 1,13          | 18.287,30         | 18,06        |
| <b>OPERACIONES FINANCIERAS</b>       | <b>-9.795,31</b>  | <b>-2,71</b> | <b>351.858,43</b>   | <b>3,66</b>   | <b>370.832,63</b>    | <b>3,51</b>   | <b>18.974,20</b>  | <b>5,39</b>  |
| <b>TOTAL GENERAL</b>                 | <b>707.845,46</b> | <b>7,95</b>  | <b>9.614.946,46</b> | <b>100,00</b> | <b>10.552.341,75</b> | <b>100,00</b> | <b>937.395,29</b> | <b>9,75</b>  |

m: miles de euros

Fuente: Presupuestos de la Generalitat Valenciana para 2004 y 2005.

Respecto a las operaciones corrientes, los gastos de personal han sido de 3.734.210,76 miles de euros, los gastos en bienes y servicios de 1.640.322,77 miles de euros, mientras que los gastos financieros han ascendido a 286.295,49 miles de euros y los de transferencias corrientes a 2.974.844,16 miles de euros.

Por lo que respecta a las operaciones de capital, el gasto correspondiente a las inversiones reales asciende a 825.318,96 miles de euros, representando el 7,82% del total del presupuesto, un 0,75% menos de lo que suponían el año anterior. En cuanto a las transferencias de capital, éstas representan el 6,83% del total del presupuesto, porcentaje idéntico al del año anterior. La variación conjunta de las operaciones de capital ha sido un aumento del 4,39% respecto a 2004.

Por último, las operaciones financieras, que representan el 3,51% del total del presupuesto. En términos absolutos, para este año los activos financieros ascienden a 251.274,34 miles de euros y los pasivos financieros son 119.558,29 miles de euros. En términos relativos, el aumento ha sido del 0,27% en el

MEMORIA 2005

capítulo de los activos financieros. En cuanto a los pasivos financieros, ha habido un aumento del 18,06% respecto a 2004.

A continuación, el Cuadro I.4.5 recoge los datos correspondientes al presupuesto a fecha 31 de diciembre para los años 2004 y 2005. Se toman las cifras correspondientes al presupuesto inicial, modificación presupuestaria, variación porcentual del presupuesto inicial y modificación, y finalmente, el presupuesto definitivo.

En el Cuadro I.4.6 se presenta el estado de ejecución del presupuesto de gastos a 31 de diciembre de 2005. En cuanto a las modificaciones presupuestaria que han afectado al ejercicio 2005, en términos porcentuales el capítulo con mayor aumento ha sido el IV, Transferencias corrientes, con un 27,70%. La mayor disminución porcentual se ha producido en el capítulo VI, Inversiones reales, con un -8,55%.

Cuadro I.4.5

**PRESUPUESTO ORDINARIO A 31 DE DICIEMBRE**

En millones de euros

|              | Ppto. Inicial   |                  | Modificaciones |                | Ppto. Definitivo |                  | % Var. en 2005(*) |
|--------------|-----------------|------------------|----------------|----------------|------------------|------------------|-------------------|
|              | 2004            | 2005             | 2004           | 2005           | 2004             | 2005             |                   |
| Cap. I       | 3.471,33        | 3.734,21         | 214,06         | 178,50         | 3.685,38         | 3.912,71         | 4,78              |
| Cap. II      | 1.340,58        | 1.640,32         | 36,53          | 150,05         | 1.377,11         | 1.790,38         | 9,15              |
| Cap. III     | 267,32          | 286,30           | -23,50         | -20,19         | 243,82           | 266,11           | -7,05             |
| Cap. IV      | 2.703,00        | 2.974,84         | 637,19         | 824,14         | 3.340,19         | 3.798,98         | 27,70             |
| Cap. VI      | 824,35          | 825,32           | -33,65         | -70,60         | 790,70           | 754,72           | -8,55             |
| Cap. VII     | 656,52          | 720,52           | -62,10         | 57,23          | 594,41           | 777,74           | 7,94              |
| Cap. VIII    | 250,59          | 251,27           | -13,80         | -8,60          | 236,79           | 242,68           | -3,42             |
| Cap. IX      | 101,27          | 119,56           | 0,00           | 0,00           | 101,27           | 119,56           | 0,00              |
| <b>Total</b> | <b>9.614,95</b> | <b>10.552,34</b> | <b>754,74</b>  | <b>1110,53</b> | <b>10.369,69</b> | <b>11.662,87</b> | <b>10,52</b>      |

CAP. I Gastos de I CAP. III Gtos Financieros      CAP. VI Inversiones reales      CAP. VIII Activos financieros

CAP. II Gtos Func CAP. IV Transf. Corrientes      CAP. VII Transf. de Capital      CAP. IX Pasivos financieros

(\*) Variación del Presupuesto definitivo respecto al inicial, ambos de 2005.

Fuente: Secretaría Autonómica de Economía y Presupuestos. Dirección General de Presupuestos y Gastos



PANORAMA ECONÓMICO

Cuadro I.4.6

**EJECUCIÓN PRESUPUESTO DE GASTOS A 31 DE DICIEMBRE 2005 ORDINARIO**

En millones de euros

|                                    | Inicial          | Modificac.      | Definitivo       | Total K          | % de pagos ordenados | Total pagos realizados | Total pendiente de pago |
|------------------------------------|------------------|-----------------|------------------|------------------|----------------------|------------------------|-------------------------|
| CAP. I Gastos de Personal          | 3.734,21         | 178,50          | 3.912,71         | 3.908,33         | 99,89                | 3.903,73               | 4,60                    |
| CAP. II Gastos de Funcionamiento   | 1.640,32         | 150,05          | 1.790,38         | 1.754,77         | 98,01                | 1.405,39               | 349,38                  |
| CAP. III Gastos Financieros        | 286,30           | -20,19          | 266,11           | 266,11           | 100,00               | 264,43                 | 1,68                    |
| CAP. IV Transferencias Corrientes  | 2.974,84         | 824,14          | 3.798,98         | 3.696,21         | 97,29                | 3.181,99               | 514,22                  |
| <b>OPERACIONES CORRIENTES</b>      | <b>8.635,67</b>  | <b>1.132,50</b> | <b>9.768,18</b>  | <b>9.625,42</b>  | <b>98,54</b>         | <b>8.755,54</b>        | <b>869,88</b>           |
| CAP. VI Inversiones reales         | 825,32           | -70,60          | 754,72           | 637,02           | 84,41                | 468,66                 | 168,36                  |
| CAP. VII Transferencias de capital | 720,52           | 57,23           | 777,74           | 664,13           | 85,39                | 371,98                 | 292,15                  |
| <b>OPERACIONES DE CAPITAL</b>      | <b>1.545,84</b>  | <b>-13,37</b>   | <b>1.532,46</b>  | <b>1.301,15</b>  | <b>84,91</b>         | <b>840,64</b>          | <b>460,52</b>           |
| CAP. VIII Activos financieros      | 251,27           | -8,60           | 242,68           | 241,62           | 99,57                | 238,88                 | 2,74                    |
| CAP. IX Pasivos financieros        | 119,56           | 0,00            | 119,56           | 119,56           | 100,00               | 119,56                 | 0,00                    |
| <b>OPERACIONES FINANCIERAS</b>     | <b>370,83</b>    | <b>-8,60</b>    | <b>362,23</b>    | <b>361,18</b>    | <b>99,71</b>         | <b>358,44</b>          | <b>2,74</b>             |
| <b>TOTAL GENERAL</b>               | <b>10.552,34</b> | <b>1.110,53</b> | <b>11.662,87</b> | <b>11.287,75</b> | <b>96,78</b>         | <b>9.954,61</b>        | <b>1.333,13</b>         |

K: Pagos ordenados.

Fuente: Secretaría Autonómica de Economía y Presupuestos. Dirección General de Presupuestos y Gastos

El Cuadro I.4.7 ofrece el presupuesto por funciones del sector Administración General de la Generalitat Valenciana, el presupuesto de las entidades autónomas, sociedades mercantiles y resto de entidades de Derecho Público. Se recogen las cifras correspondientes a los dos últimos ejercicios, a título comparativo. Hay que señalar la inclusión de una nueva empresa para 2005, el Ente Gestor de la Red de Transporte de la Generalitat Valenciana.

En relación con los ingresos, hay que señalar que en el presupuesto de 2005 se mantiene el sistema de financiación autonómica incorporado al ordenamiento jurídico mediante la Ley 21/2001, de 27 de diciembre, por la que se regulan las medidas fiscales y administrativas del nuevo sistema de financiación, que se caracteriza principalmente por su carácter integrador, incorporando tanto la financiación de los servicios comunes como la financiación de los servicios de sanidad y de los servicios sociales de la Seguridad Social.

## MEMORIA 2005

## Cuadro I.4.7

**PRESUPUESTOS DE LA GENERALITAT VALENCIANA, ORGANISMOS AUTÓNOMOS, EMPRESAS Y ENTES PÚBLICOS, 2004-2005**

|  | m                    |                      | t1            |               | t2           |              |
|--|----------------------|----------------------|---------------|---------------|--------------|--------------|
|  | 2004                 | 2005                 | 2004          | 2005          | 2004         | 2005         |
| <b>Sector Administración General</b>                         |                      |                      |               |               |              |              |
| Deuda Pública  | 373.891,97           | 411.732,83           | 3,89          | 3,90          | 3,04         | 3,11         |
| Servicios de Carácter General                                | 261.196,60           | 292.002,08           | 2,72          | 2,77          | 2,12         | 2,21         |
| Defensa, Protección Civil y Seguridad Ciudadana              | 51.664,44            | 53.610,45            | 0,54          | 0,51          | 0,42         | 0,41         |
| Seguridad, Protección y Promoción Social                     | 580.182,09           | 627.138,25           | 6,03          | 5,94          | 4,71         | 4,74         |
| Producción de Bienes Públicos de Carácter Social             | 7.047.561,12         | 7.759.511,38         | 73,30         | 73,53         | 57,25        | 58,65        |
| Producción Bienes Públicos de Carácter Económico             | 659.855,41           | 703.810,41           | 6,86          | 6,67          | 5,36         | 5,32         |
| Regulación Económica de Carácter General                     | 147.274,73           | 195.829,15           | 1,53          | 1,86          | 1,20         | 1,48         |
| Regulación Económica de los Sectores Productivos             | 493.320,10           | 508.707,20           | 5,13          | 4,82          | 4,01         | 3,84         |
| <b>TOTAL</b>   | <b>9.614.946,46</b>  | <b>10.552.341,75</b> | <b>100,00</b> | <b>100,00</b> | <b>78,10</b> | <b>79,75</b> |
| <b>Entidades autónomas de la G V</b>                         |                      |                      |               |               |              |              |
| Instituto Valenciano de la Juventud                          | 16.609,89            | 17.019,89            | 4,49          | 4,18          | 0,13         | 0,13         |
| Instituto Valenciano de Investigaciones Agrarias             | 12.934,49            | 14.905,75            | 3,50          | 3,66          | 0,11         | 0,11         |
| Instituto Valenciano de Estadística                          | 2.896,10             | 2.896,10             | 0,78          | 0,71          | 0,02         | 0,02         |
| Servicio Valenciano de Empleo y Formación                    | 335.158,00           | 369.809,39           | 90,62         | 90,88         | 2,72         | 2,79         |
| Instituto Cartográfico Valenciano                            | 2.267,84             | 2.268,44             | 0,61          | 0,56          | 0,02         | 0,02         |
| <b>TOTAL</b>   | <b>369.866,32</b>    | <b>406.899,57</b>    | <b>100,00</b> | <b>100,00</b> | <b>3,00</b>  | <b>3,08</b>  |
| <b>Sociedades mercantiles de la G V</b>                      |                      |                      |               |               |              |              |
| Televisión Autonómica Valenciana S.A.                        | 212.252,87           | 211.695,43           | 14,84         | 16,65         | 1,72         | 1,60         |
| Radio Autonómica Valenciana S.A.                             | 11.181,03            | 11.101,81            | 0,78          | 0,87          | 0,09         | 0,08         |
| Instituto Valenciano de la Vivienda, S.A.                    | 123.257,50           | 109.031,87           | 8,62          | 8,58          | 1,00         | 0,82         |
| Valencia Aprovecham. Energético de Residuos SA.              | 54.424,67            | 63.569,20            | 3,81          | 5,00          | 0,44         | 0,48         |
| Ciudad de las Artes y de las Ciencias, S.A.                  | 156.770,89           | 187.937,71           | 10,96         | 14,78         | 1,27         | 1,42         |
| Seguridad y Prom. Industrial Valenciana, S.A.                | 44.951,14            | 37.750,02            | 3,14          | 2,97          | 0,37         | 0,29         |
| Instituto Valenciano de la Exportación, S.A.                 | 11.935,44            | 11.606,44            | 0,83          | 0,91          | 0,10         | 0,09         |
| Sociedad Proyectos Temáticos de la C.V., S.A.                | 229.741,30           | 230.379,93           | 16,07         | 18,12         | 1,87         | 1,74         |
| Proyecto Cultural de Castellón, S.A.                         | 5.366,53             | 19.240,59            | 0,38          | 1,51          | 0,04         | 0,15         |
| Circuito del Motor y Promoción Deportiva, S.A.               | 17.527,20            | 16.334,11            | 1,23          | 1,28          | 0,14         | 0,12         |
| Construcciones e Infraestructuras Educativas G.V., S.A.      | 386.829,94           | 201.228,24           | 27,05         | 15,83         | 3,14         | 1,52         |
| Ciudad de la Luz, S.A. (2)                                   | 175.183,09           | 170.977,96           | 12,25         | 13,45         | 1,42         | 1,29         |
| Inst. de Acreditación y Eval. Prácticas Sanitarias, S.A. (2) | 422,07               | 390,98               | 0,03          | 0,03          | 0,00         | 0,00         |
| <b>TOTAL</b>   | <b>1.429.843,67</b>  | <b>1.271.244,29</b>  | <b>100,00</b> | <b>100,00</b> | <b>11,61</b> | <b>9,61</b>  |
| <b>Restantes entidades de Derecho Público</b>                |                      |                      |               |               |              |              |
| Radiotelevisión Valenciana                                   | 166.300,56           | 176.936,38           | 18,55         | 17,68         | 1,35         | 1,34         |
| Ferrocarriles de la Generalitat Valenciana                   | 231.393,02           | 261.453,70           | 25,82         | 26,13         | 1,88         | 1,98         |
| Teatros de la Generalitat Valenciana                         | 11.926,20            | 11.926,22            | 1,33          | 1,19          | 0,10         | 0,09         |
| Instituto Valenciano de Arte Moderno                         | 13.685,84            | 13.779,60            | 1,53          | 1,38          | 0,11         | 0,10         |
| Instituto de la Pequeña y Mediana Industria G.V.             | 61.985,82            | 65.265,92            | 6,92          | 6,52          | 0,50         | 0,49         |
| Instituto Valenciano de Finanzas                             | 51.790,74            | 52.950,33            | 5,78          | 5,29          | 0,42         | 0,40         |
| Agencia Valenciana de Turismo                                | 52.222,57            | 53.871,57            | 5,83          | 5,38          | 0,42         | 0,41         |
| Saneamiento de Aguas Residuales de la C.V.                   | 264.442,99           | 291.353,52           | 29,50         | 29,11         | 2,15         | 2,20         |
| Comité Económico y Social de la C.V.                         | 756,51               | 756,51               | 0,08          | 0,08          | 0,01         | 0,01         |
| Instituto Valenciano de Cinematografía "R. M. Suay"          | 3.714,63             | 3.846,83             | 0,41          | 0,38          | 0,03         | 0,03         |
| Instituto Valenciano de la Música                            | 7.331,06             | 7.331,06             | 0,82          | 0,73          | 0,06         | 0,06         |
| Instituto Valenciano del Discapacitado                       | 19.684,27            | 19.945,48            | 2,20          | 1,99          | 0,16         | 0,15         |
| Entidad Pública de Transporte Metropolitano                  | 5.806,63             | 9.532,65             | 0,65          | 0,95          | 0,05         | 0,07         |
| Agencia Valenciana de la Energía                             | 5.081,58             | 5.073,20             | 0,57          | 0,51          | 0,04         | 0,04         |
| Inst. Val. Conserv., Restauración de Bienes Culturales (2)   | 168,13               | 188,63               | 0,02          | 0,02          | 0,00         | 0,00         |
| Ente gestor de la Red de Transporte de la GV (1)             | -                    | 26.546,00            | -             | 2,65          | -            | 0,20         |
| <b>TOTAL</b>   | <b>896.290,55</b>    | <b>1.000.757,60</b>  | <b>100,00</b> | <b>100,00</b> | <b>7,28</b>  | <b>7,56</b>  |
| <b>TOTAL PRESUPUESTO SIN CONSOLIDAR</b>                      | <b>12.310.947,00</b> | <b>13.231.243,21</b> | <b>-</b>      | <b>-</b>      | <b>100</b>   | <b>100</b>   |

m: miles de euros

t1: Porcentaje respecto al total de cada tipo de entidad

t2: Porcentaje respecto al total del presupuesto de la G.V.

(1) Inclusión nueva para Presupuestos 2005.

(2) Inclusión nueva para Presupuestos 2004

Fuente: Generalitat Valenciana

PANORAMA ECONÓMICO

En el estado de ingresos del presupuesto de la Comunidad Valenciana, Cuadro I.4.8, hay que diferenciar entre los que proceden de operaciones no financieras, que representan el 94,2% del total, y los procedentes de operaciones financieras, con el 5,8% restante del conjunto de derechos que se prevé liquidar en 2005.

Cuadro I.4.8

**PRESUPUESTOS DE LA GENERALITAT VALENCIANA 2004-2005  
CUADRO COMPARATIVO DEL ESTADO DE INGRESOS**

| Capítulos                         | Presupuesto inicial 2004 | % sobre total | Presupuesto inicial 2005 | % sobre total | Variación absoluta 05-04 | % Variación 05/04 | % Variación 04/03 |
|-----------------------------------|--------------------------|---------------|--------------------------|---------------|--------------------------|-------------------|-------------------|
| Impuestos directos                | 1.750.630,00             | 18,2          | 1.862.289,28             | 17,6          | 111.659,28               | 6,4               | -6,7              |
| Impuestos indirectos              | 3.984.201,03             | 41,4          | 4.247.915,28             | 40,3          | 263.714,25               | 6,6               | 10,6              |
| Tasas y otros ingresos            | 563.863,72               | 5,9           | 588.768,75               | 5,6           | 24.905,03                | 4,4               | 7,4               |
| Transferencias corrientes         | 2.749.440,91             | 28,6          | 2.778.410,51             | 26,3          | 28.969,60                | 1,1               | 8,3               |
| Ingresos patrimoniales            | 31.960,38                | 0,3           | 16.523,19                | 0,2           | -15.437,19               | -48,3             | 0,1               |
| <b>Ingresos corrientes</b>        | <b>9.080.096,04</b>      | <b>94,4</b>   | <b>9.493.907,01</b>      | <b>90,0</b>   | <b>413.810,97</b>        | <b>4,6</b>        | <b>5,9</b>        |
| Enajen. inversiones reales        | 107.181,61               | 1,1           | 106.538,52               | 1,0           | -643,09                  | -0,6              | 0,1               |
| Transferencias de capital         | 325.796,81               | 3,4           | 335.737,93               | 3,2           | 9.941,12                 | 3,1               | 28,0              |
| <b>Ingresos de capital</b>        | <b>432.978,42</b>        | <b>4,5</b>    | <b>442.276,45</b>        | <b>4,2</b>    | <b>9.298,03</b>          | <b>2,1</b>        | <b>25,0</b>       |
| <b>Operaciones no financieras</b> | <b>9.513.074,46</b>      | <b>98,9</b>   | <b>9.936.183,46</b>      | <b>94,2</b>   | <b>423.109,00</b>        | <b>4,4</b>        | <b>6,8</b>        |
| Activos financieros               | 601,01                   | 0,0           | 600,00                   | 0,0           | -1,01                    | -0,2              | 0,0               |
| Pasivos financieros(emisión)      | 101.270,99               | 1,1           | 615.558,29               | 5,8           | 514.287,30               | 507,8             | 7,8               |
| <b>Operaciones financieras</b>    | <b>101.872,00</b>        | <b>1,1</b>    | <b>616.158,29</b>        | <b>5,8</b>    | <b>514.286,29</b>        | <b>504,8</b>      | <b>7,8</b>        |
| <b>Total Presupuesto</b>          | <b>9.614.946,46</b>      | <b>100,0</b>  | <b>10.552.341,75</b>     | <b>100,0</b>  | <b>937.395,29</b>        | <b>9,7</b>        | <b>6,8</b>        |

En miles de euros

Fuente: Presupuestos de la Generalitat Valenciana para 2004 y 2005

La suma de los ingresos no financieros para el año 2005 ha sido de 9.936.183,46 miles de euros. De esta cuantía, 9.493.907,01 miles de euros corresponden a ingresos corrientes y 442.276,45 miles de euros son ingresos de capital.

La variación relativa del total del presupuesto de ingresos de 2005 respecto al de 2004 ha sido un 9,7%. Los ingresos corrientes han aumentado un 4,6%, los ingresos de capital un 2,1%, el total de operaciones no financieras ha tenido un aumento del 4,4% respecto a 2004 y los ingresos por operaciones financieras han aumentado un 504,8%. Esto último viene explicado en el resumen del informe económico y financiero publicado por la Generalitat Valenciana como una consecuencia de la aplicación del Programa de Estabilidad 2005-2007, que la Generalitat Valenciana ha elaborado en los términos

acordados en el seno del Consejo de Política Fiscal y Financiera en su sesión del 13 de septiembre de 2004, donde se estableció la posibilidad de que la Comunidad Valenciana pueda reducir el déficit durante estos tres ejercicios sin tener que limitar la inversión, el crecimiento y la creación de empleo. Para ello, el Programa de Estabilidad presenta una serie de medidas correctoras a fin de alcanzar el equilibrio presupuestario en el ejercicio 2008.

Otro modo de analizar la variación del conjunto de recursos presupuestarios no financieros, siguiendo una línea similar a la establecida en el resumen del informe económico-financiero de los presupuestos para 2005 publicado por la Generalitat Valenciana, consiste en establecer cuatro bloques de financiación.

El primero de ellos se refiere a los ingresos de naturaleza tributaria, recogidos en los Capítulos I, II y III del estado de ingresos, relativos a los impuestos directos, impuestos indirectos, tasas y otros ingresos, respectivamente, cuyo peso en el total de recursos previstos para 2005 es de un 63,5%. El detalle de estos ingresos se recoge en el Cuadro I.4.9, y corresponde a la recaudación por los impuestos cedidos, que son el Impuesto de Sucesiones y Donaciones, el Impuesto sobre el Patrimonio y el tramo autonómico del Impuesto sobre la Renta de las Personas Físicas en el capítulo de impuestos directos. En el apartado de impuestos indirectos está el Impuesto sobre Transmisiones Patrimoniales, Actos Jurídicos Documentados, Impuesto sobre el Valor Añadido, Impuestos Especiales sobre la Cerveza, sobre Hidrocarburos, sobre Labores del Tabaco, sobre Productos Intermedios y sobre Alkoholes y Bebidas derivadas, el Impuesto sobre Determinados Medios de Transporte y el Impuesto sobre Ventas Minoristas de Determinados Hidrocarburos. También de naturaleza tributaria, aunque como imposición propia, se incluye los ingresos del Impuesto sobre el Juego del Bingo y los Recargos sobre el Juego. Por último, las tasas y otros ingresos, entre las que destaca, por su cuantía, la Tasa sobre el Juego.

El segundo bloque lo constituyen las transferencias procedentes del Estado y las transferencias finalistas en virtud de convenios de colaboración con otras entidades o administraciones públicas. En este bloque se incluyen las transferencias destinadas al Fondo de Compensación Interterritorial. Este fondo está destinado a hacer efectivo el principio constitucional de solidaridad, y fue creado para corregir desequilibrios financieros entre las distintas comunidades autónomas. El conjunto de recursos de este bloque, excluyendo la financiación europea, representa el 25,9% de los ingresos totales estimados para el ejercicio 2005.

El tercer bloque lo constituyen las transferencias corrientes y de capital del exterior correspondientes a los Fondos Estructurales de la Unión Europea e

Iniciativas Comunitarias asociadas a los mismos, que representan un 3,6% del total de los ingresos presupuestados.

El cuarto bloque, de carácter residual por su importancia cuantitativa, estaría constituido por los ingresos de naturaleza patrimonial, tanto corrientes como por enajenación de inversiones reales, y supone un 1,2% del presupuesto de ingresos.

Los ingresos por operaciones financieras ascienden a 616.158,29 miles de euros. De esta cantidad, el capítulo de activos financieros supone 600 miles de euros, cifra casi idéntica a la del año 2004. Este capítulo se circunscribe al reintegro de anticipos a corto plazo concedidos a los agricultores para el suministro de agua de riego. Por otra parte, los pasivos financieros o volumen de endeudamiento para el año 2005 es de 615.558,29 miles de euros, frente a los 101.270,99 miles de euros del año anterior. El porcentaje que representa el endeudamiento con relación al total de ingresos previstos en el año 2005 es del 5,8%, porcentaje superior al del ejercicio anterior, en que fue del 1,1%. En relación con las necesidades de financiación, el informe económico-financiero de los presupuestos de la Generalitat Valenciana señala que éstos se han elaborado con el objetivo de déficit cero, cumpliendo con los criterios determinados en la Ley de Estabilidad Presupuestaria.

La partida que proporciona los mayores ingresos al presupuesto de la Generalitat Valenciana para el año 2005 es, al igual que en el 2004, la de impuestos indirectos con 4.247.915,28 miles de euros, constituyendo el 40,3% del total de los recursos. El año anterior los impuestos indirectos representaban el 41,4% del total de los ingresos. En segundo lugar se encuentran las transferencias corrientes, con 2.778.410,51 miles de euros, y que representan el 26,3% del total del presupuesto. El porcentaje de ingresos de este capítulo para el ejercicio 2004 representaba el 28,6% del total del presupuesto. El tercer puesto lo ocupan los impuestos directos con 1.862.289,28 miles de euros y el 17,6% del total de los recursos, siendo de un 18,2% el porcentaje que representaba este capítulo para el ejercicio 2004.

El resto de los conceptos de ingresos (tasas y otros ingresos, ingresos patrimoniales, enajenación de inversiones reales, transferencias de capital, activos y pasivos financieros) suponen el 15,8% del total del presupuesto, y de todos ellos, el concepto que consigue mayor recaudación son pasivos financieros con 615.558,29 miles de euros, lo que representa el 5,8% del total del presupuesto.

## MEMORIA 2005

Cuadro I.4.9

**PRINCIPALES FUENTES DE FINANCIACIÓN DE LA G. VALENCIANA  
COMPARACIÓN INGRESOS 2004-2005**

| CLASIFICACIÓN ECONÓMICA                                      | Presupuesto inicial |                      | % Variación<br>2005-2004 |
|--|---------------------|----------------------|--------------------------|
|  | 2004                | 2005                 |                          |
| 10 Sobre la renta  | 1.427.231,26        | 1.539.120,00         | 7,8                      |
| 11 Sobre el capital  | 323.398,74          | 323.169,28           | -0,1                     |
| <b>1 Impuestos directos</b>                                  | <b>1.750.630,00</b> | <b>1.862.289,28</b>  | <b>6,4</b>               |
| 20 Sobre transmisiones patrimoniales y A.J. D.               | 1.086.795,07        | 1.167.403,46         | 7,4                      |
| 24 Impuesto autonómico s/el juego                            | 38.570,40           | 39.341,82            | 2,0                      |
| 25 Sobre el valor añadido                                    | 1.679.800,96        | 1.822.510,00         | 8,5                      |
| 26 Sobre consumos específicos                                | 1.179.034,60        | 1.218.660,00         | 3,4                      |
| <b>2 Impuestos indirectos</b>                                | <b>3.984.201,03</b> | <b>4.247.915,28</b>  | <b>6,6</b>               |
| 30 Tasas   | 125.577,75          | 128.568,01           | 2,4                      |
| 31 Precios públicos  | 19.693,33           | 20.087,25            | 2,0                      |
| 33 Tasas y exacciones sobre el juego                         | 374.911,61          | 383.692,10           | 2,3                      |
| 34 Otros ingresos de naturaleza tributaria                   | 18.764,73           | 31.200,69            | 66,3                     |
| 35 Multas y sanciones  | 24.654,49           | 25.133,58            | 1,9                      |
| 38 Reintegro de operaciones                                  | 85,41               | 87,12                | 2,0                      |
| 39 Otros ingresos  | 176,40              | -                    | -                        |
| <b>3 Tasas, precios públicos y otros ingresos</b>            | <b>563.863,72</b>   | <b>588.768,75</b>    | <b>4,4</b>               |
| 40 De la Administración del Estado                           | 2.514.768,14        | 2.587.748,04         | 2,9                      |
| 42 De la Seguridad Social                                    | 57.960,77           | 6.000,00             | -89,6                    |
| 46 De Corporaciones Locales                                  | 19.578,37           | 17.400,00            | -11,1                    |
| 49 Del exterior  | 157.133,63          | 167.262,47           | 6,4                      |
| <b>4 Transferencias corrientes</b>                           | <b>2.749.440,91</b> | <b>2.778.410,51</b>  | <b>1,1</b>               |
| 50 Intereses de títulos y valores                            | 7,50                | -                    | -                        |
| 51 Intereses de anticipos y préstamos concedidos             | 410,00              | 600,00               | 100,0                    |
| 52 Intereses de depósitos                                    | 17.924,00           | 6.186,19             | -65,5                    |
| 54 Rentas de Bienes inmuebles                                | 12.282,45           | 9.036,19             | -26,4                    |
| 55 Productos de concesiones y aprovechamientos especiales    | 685,81              | 700,81               | 2,2                      |
| 59 Otros ingresos patrimoniales                              | 650,62              | -                    | -                        |
| <b>5 Ingresos patrimoniales</b>                              | <b>31.960,38</b>    | <b>16.523,19</b>     | <b>-48,3</b>             |
| 61 De las demás inversiones reales                           | 107.181,61          | 106.538,52           | -0,6                     |
| <b>6 Enajenación de inversiones reales</b>                   | <b>107.181,61</b>   | <b>106.538,52</b>    | <b>-0,6</b>              |
| 70 De la Administración del Estado                           | 125.695,23          | 126.107,50           | 0,3                      |
| 76 De Corporaciones Locales                                  | 6.839,88            | -                    | -                        |
| 77 De empresas privadas                                      | 0,00                | -                    | -                        |
| 79 Del exterior  | 193.261,70          | 209.630,43           | 8,5                      |
| <b>7 Transferencias de capital</b>                           | <b>325.796,81</b>   | <b>335.737,93</b>    | <b>3,1</b>               |
| 83 Reintegros de préstamos concedidos fuera del sector públi | 601,01              | 600,00               | -0,2                     |
| <b>8 Activos financieros</b>                                 | <b>601,01</b>       | <b>600,00</b>        | <b>-0,2</b>              |
| 90 Emisión de deuda pública en moneda nacional               | 101.270,99          | 615.558,29           | 507,8                    |
| <b>9 Pasivos financieros</b>                                 | <b>101.270,99</b>   | <b>615.558,29</b>    | <b>507,8</b>             |
| <b>TOTAL GENERAL</b>   | <b>9.614.946,46</b> | <b>10.552.341,75</b> | <b>9,7</b>               |

(En miles de euros)

Fuente: Presupuestos de la Generalitat Valenciana para 2004 y 2005

La última parte de este Capítulo 4 recoge un estudio comparativo del nivel de endeudamiento de la Comunidad Valenciana con el resto de

Comunidades Autónomas y con España. Tomando como base los datos del Boletín Estadístico del Banco de España, se comparan los datos correspondientes al cuarto trimestre de cada ejercicio.

Como se observa en el Cuadro I.4.10, el nivel de endeudamiento para el conjunto de las Comunidades Autónomas en el cuarto trimestre del año 2005, en relación con el cuarto trimestre del ejercicio anterior, ha registrado una tasa de crecimiento del 8,1%, casi dos puntos más que la experimentada en el año 2004 respecto a su precedente, que fue del 6,2%.

En la Comunidad Valenciana, el crecimiento interanual del endeudamiento se ha situado por debajo de la media española, en un 7,9%. En el Gráfico I.4.1 se muestra la evolución del endeudamiento en nuestra Comunidad durante los últimos diez años, con tasas de variación interanual referidas al último trimestre de cada año.

Gráfico I.4.1

**EVOLUCIÓN ENDEUDAMIENTO  
COMUNIDAD VALENCIANA  
Años 1996-2005**

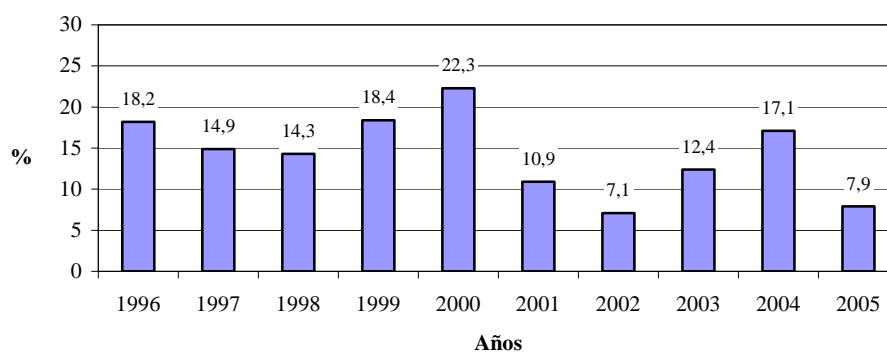

Fuente: Boletín Estadístico del Banco de España. Elaboración propia

En el análisis por comunidades autónomas reflejado en el Cuadro I.4.10, se puede observar que la Comunidad Valenciana, con un aumento del 17,1% en el nivel de endeudamiento, ocupó el segundo lugar de incremento en el año 2004, siendo Castilla-La Mancha la Comunidad Autónoma con mayor variación relativa en el nivel de endeudamiento (31%), y Asturias la que vio reducido en

mayor medida su nivel de endeudamiento (-8,9%). Para el año 2005, nuestra Comunidad pasa a ocupar el octavo puesto, con un incremento del endeudamiento del 7,9% respecto al año anterior. Baleares es la Comunidad Autónoma con la mayor variación relativa del nivel de endeudamiento (62%), seguida de Castilla-La Mancha (27,8%), Canarias (25,1%), Castilla-León (23,3%), Madrid (12,5%), Cantabria (9%) y Cataluña (8,4%). Las Comunidades Autónomas que ven reducido el nivel de endeudamiento en 2005 son País Vasco, Murcia, La Rioja y Andalucía, con un -17,8%, -7,6%, -1,6% y -1,0%, respectivamente.

Cuadro I.4.10

**ENDEUDAMIENTO MATERIALIZADO EN VALORES Y CRÉDITOS  
NO COMERCIALES, POR COMUNIDADES AUTÓNOMAS**

|                        | 2001          | 2002          | 2003          |             | 2004 (p)    |               |             | 2005 (a)    |               |             |            |
|------------------------|---------------|---------------|---------------|-------------|-------------|---------------|-------------|-------------|---------------|-------------|------------|
|                        | m             | m             | m             | T1          | T2          | m             | T1          | T2          | m             | T1          | T2         |
| Andalucía              | 7.218         | 7.204         | 7.458         | 15,2        | 3,5         | 7.426         | 14,3        | -0,4        | 7.352         | 13,1        | -1,0       |
| Aragón                 | 938           | 1.086         | 1.110         | 2,3         | 2,2         | 1.134         | 2,2         | 2,2         | 1.153         | 2,1         | 1,7        |
| Asturias               | 654           | 826           | 880           | 1,8         | 6,5         | 802           | 1,5         | -8,9        | 803           | 1,4         | 0,1        |
| Baleares               | 516           | 654           | 858           | 1,8         | 31,2        | 948           | 1,8         | 10,5        | 1.536         | 2,7         | 62,0       |
| Canarias               | 1.001         | 929           | 1.133         | 2,3         | 22,0        | 1.178         | 2,3         | 4,0         | 1.474         | 2,6         | 25,1       |
| Cantabria              | 289           | 293           | 372           | 0,8         | 27,0        | 377           | 0,7         | 1,3         | 411           | 0,7         | 9,0        |
| Castilla-La Mancha     | 605           | 784           | 807           | 1,6         | 2,9         | 1.057         | 2,0         | 31,0        | 1.351         | 2,4         | 27,8       |
| Castilla-León          | 1.270         | 1.356         | 1.436         | 2,9         | 5,9         | 1.451         | 2,8         | 1,0         | 1.789         | 3,2         | 23,3       |
| Cataluña               | 10.757        | 10.830        | 10.918        | 22,3        | 0,8         | 12.219        | 23,5        | 11,9        | 13.240        | 23,6        | 8,4        |
| Extremadura            | 711           | 782           | 782           | 1,6         | 0,0         | 783           | 1,5         | 0,1         | 783           | 1,4         | 0,0        |
| Galicia                | 3.118         | 3.157         | 3.186         | 6,5         | 0,9         | 3.265         | 6,3         | 2,5         | 3.380         | 6,0         | 3,5        |
| La Rioja               | 164           | 166           | 184           | 0,4         | 10,8        | 193           | 0,4         | 4,9         | 190           | 0,3         | -1,6       |
| Madrid                 | 6.855         | 8.614         | 9.059         | 18,5        | 5,2         | 8.976         | 17,3        | -0,9        | 10.099        | 18,0        | 12,5       |
| Murcia                 | 685           | 684           | 685           | 1,4         | 0,1         | 748           | 1,4         | 9,2         | 691           | 1,2         | -7,6       |
| Navarra                | 646           | 643           | 644           | 1,3         | 0,2         | 646           | 1,2         | 0,3         | 646           | 1,2         | 0,0        |
| País Vasco             | 1.627         | 1.352         | 1.498         | 3,1         | 10,8        | 1.387         | 2,7         | -7,4        | 1.140         | 2,0         | -17,8      |
| <b>Com. Valenciana</b> | <b>6.628</b>  | <b>7.101</b>  | <b>7.983</b>  | <b>16,3</b> | <b>12,4</b> | <b>9.345</b>  | <b>18,0</b> | <b>17,1</b> | <b>10.085</b> | <b>18,0</b> | <b>7,9</b> |
| <b>España (*)</b>      | <b>43.682</b> | <b>46.461</b> | <b>48.993</b> | <b>100</b>  | <b>5,4</b>  | <b>51.935</b> | <b>100</b>  | <b>6,0</b>  | <b>56.123</b> | <b>100</b>  | <b>8,1</b> |

m: millones de euros

(\*) Redondeo según Boletín Estadístico del Banco de España

(p) : Previsión

(a): Avance

T1: Porcentaje del endeudamiento de cada comunidad sobre el total de CC.AA.

T2: Variación porcentual del endeudamiento de cada Comunidad y de España respecto al año anterior.

Fuente: Banco de España / Datos referidos al IV trimestre de cada año



PANORAMA ECONÓMICO

La posición relativa que la Comunidad Valenciana presenta con respecto al endeudamiento total generado por el conjunto de Comunidades Autónomas del Estado es del 18%, el mismo porcentaje que la Comunidad de Madrid siendo ambas superadas únicamente por Cataluña con el 23,6%.

Por lo que respecta a la ratio Deuda/ Producto Interior Bruto que se recoge en el Cuadro I.4.11, desde el año 2000 la Comunidad Valenciana se encuentra ocupando el primer puesto con el 11,5% en 2005, seguida de Cataluña con el 7,8%, Galicia con el 7,4%, Baleares, con el 6,8% y Madrid con el 6,3%. Las Comunidades Autónomas con porcentajes más bajos son el País Vasco con el 2,1%, seguido de La Rioja con el 2,8% y Murcia con el 3,0%.

La ratio Deuda/ PIB para España es del 6,2%, exactamente igual a la del año 2004.

Cuadro I.4.11

**RATIO DEUDA/PRODUCTO INTERIOR BRUTO POR CC.AA.**

(En porcentajes)

|                        | 2000       | 2001        | 2002        | 2003        | 2004 (p)    | 2005 (a)    |
|------------------------|------------|-------------|-------------|-------------|-------------|-------------|
| Andalucía              | 8,3        | 8,0         | 7,4         | 7,0         | 6,5         | 5,9         |
| Aragón                 | 4,8        | 4,5         | 4,8         | 4,6         | 4,4         | 4,1         |
| Asturias               | 4,4        | 4,4         | 5,2         | 5,2         | 4,5         | 4,1         |
| Baleares               | 3,2        | 3,0         | 3,5         | 4,4         | 4,5         | 6,8         |
| Canarias               | 3,6        | 3,6         | 3,1         | 3,5         | 3,5         | 4,0         |
| Cantabria              | 3,2        | 3,4         | 3,2         | 3,8         | 3,6         | 3,6         |
| Castilla-La Mancha     | 2,8        | 2,7         | 3,2         | 3,1         | 3,8         | 4,4         |
| Castilla-León          | 3,1        | 3,4         | 3,4         | 3,4         | 3,2         | 3,7         |
| Cataluña               | 8,5        | 8,4         | 7,9         | 7,4         | 7,8         | 7,8         |
| Extremadura            | 5,8        | 6,3         | 6,5         | 6,0         | 5,6         | 5,2         |
| Galicia                | 9,4        | 9,0         | 8,5         | 8,1         | 7,7         | 7,4         |
| La Rioja               | 2,9        | 3,2         | 3,1         | 3,1         | 3,1         | 2,8         |
| Madrid                 | 3,8        | 5,7         | 6,6         | 6,5         | 6,1         | 6,3         |
| Murcia                 | 4,0        | 4,1         | 3,8         | 3,5         | 3,5         | 3,0         |
| Navarra                | 5,9        | 5,5         | 5,1         | 4,8         | 4,5         | 4,2         |
| País Vasco             | 5,3        | 3,8         | 3,0         | 3,1         | 2,7         | 2,1         |
| <b>Com. Valenciana</b> | <b>9,8</b> | <b>10,0</b> | <b>10,0</b> | <b>10,5</b> | <b>11,5</b> | <b>11,5</b> |
| <b>España</b>          | <b>6,3</b> | <b>6,4</b>  | <b>6,4</b>  | <b>6,3</b>  | <b>6,2</b>  | <b>6,2</b>  |

(\*) Redondeo según Boletín Estadístico del Banco de España

(p) : Previsión

(a): Avance

Fuente: Boletín Estadístico del Banco de España.

MEMORIA 2005

En el Cuadro I.4.12 se estudia el grado de endeudamiento por Comunidad Autónoma con relación al número de habitantes. No es posible calcular los datos referentes a Ceuta y Melilla al tratarse de Ciudades Autónomas y no de Comunidades Autónomas.

El nivel de endeudamiento por habitante en la Comunidad Valenciana asciende en 2005 a 2.149 euros (1.991 euros por habitante en 2004), y se encuentra por encima del registrado para el territorio nacional, 1.272 euros por habitante (1.177 en 2004). Ello supone en nuestra comunidad una variación porcentual de 7,9 puntos frente a los 8,1 puntos de la media nacional. Siguen a la Comunidad Valenciana en nivel de endeudamiento, Cataluña con 1.893 euros por habitante, Madrid con 1.693 y Baleares con 1.562 euros por habitante.

Cuadro I.4.12

**ENDEUDAMIENTO POR COMUNIDAD AUTÓNOMA Y HABITANTE**

|                        | Nº Habitantes<br>(Padrón a<br>01/01/05) | 2004                       |                        | Nº Habitantes<br>(Padrón a<br>01/01/05) | 2005                       |                        | Var. 05/04<br>€Endeudamiento |
|------------------------|---|----------------------------|------------------------|---|----------------------------|------------------------|------------------------------|
|                        |   | IV Trimestre<br>millones € | Deuda por<br>Hab. en € |   | IV Trimestre<br>millones € | Deuda por<br>Hab. en € |                              |
| Andalucía              | 7.849.799                               | 7.426                      | 946                    | 7.849.799                               | 7.352                      | 937                    | -1,0                         |
| Aragón                 | 1.269.027                               | 1.134                      | 894                    | 1.269.027                               | 1.153                      | 909                    | 1,7                          |
| Asturias               | 1.076.635                               | 802                        | 745                    | 1.076.635                               | 803                        | 746                    | 0,1                          |
| Baleares               | 983.131                                 | 948                        | 964                    | 983.131                                 | 1.536                      | 1.562                  | 62,0                         |
| Canarias               | 1.968.280                               | 1.178                      | 598                    | 1.968.280                               | 1.474                      | 749                    | 25,1                         |
| Cantabria              | 562.309                                 | 377                        | 670                    | 562.309                                 | 411                        | 731                    | 9,0                          |
| Castilla-La Mancha     | 1.894.667                               | 1.057                      | 558                    | 1.894.667                               | 1.351                      | 713                    | 27,8                         |
| Castilla-León          | 2.510.849                               | 1.451                      | 578                    | 2.510.849                               | 1.789                      | 713                    | 23,3                         |
| Cataluña               | 6.995.206                               | 12.219                     | 1.747                  | 6.995.206                               | 13.240                     | 1.893                  | 8,4                          |
| Extremadura            | 1.083.879                               | 783                        | 722                    | 1.083.879                               | 783                        | 722                    | 0,0                          |
| Galicia                | 2.762.198                               | 3.265                      | 1.182                  | 2.762.198                               | 3.380                      | 1.224                  | 3,5                          |
| La Rioja               | 301.084                                 | 193                        | 641                    | 301.084                                 | 190                        | 631                    | -1,6                         |
| Madrid                 | 5.964.143                               | 8.976                      | 1.505                  | 5.964.143                               | 10.099                     | 1.693                  | 12,5                         |
| Murcia                 | 1.335.792                               | 748                        | 560                    | 1.335.792                               | 691                        | 517                    | -7,6                         |
| Navarra                | 593.472                                 | 646                        | 1.089                  | 593.472                                 | 646                        | 1.089                  | 0,0                          |
| País Vasco             | 2.124.846                               | 1.387                      | 653                    | 2.124.846                               | 1.140                      | 537                    | -17,8                        |
| <b>Com. Valenciana</b> | <b>4.692.449</b>                        | <b>9.345</b>               | <b>1.991</b>           | <b>4.692.449</b>                        | <b>10.085</b>              | <b>2.149</b>           | <b>7,9</b>                   |
| <b>España</b>          | <b>44.108.530</b>                       | <b>51.935</b>              | <b>1.177</b>           | <b>44.108.530</b>                       | <b>56.123</b>              | <b>1.272</b>           | <b>8,1</b>                   |

Cifras en millones de € (euros)

(\*) Redondeo según Boletín Estadístico del Banco de España.

Fuente: Elaboración propia. Datos Endeudamiento: Banco de España; Datos Habitantes: INE.

Como ya comentamos en Memorias de años anteriores, a la hora de analizar el Cuadro I.4.12, ha de tenerse en cuenta que existe disparidad entre el número de habitantes que figuran en el padrón y el número real de residentes, ya que en los padrones no se computan los desplazados que permanecen en nuestro territorio en determinadas épocas del año, como consecuencia de los movimientos migratorios, por razones turísticas o de otra índole. Este incremento real de número de habitantes residentes reduciría el importe de la deuda por habitante.